



Circular 19 - Leste 3 – Informações Gerais 20/05/2026

CONVOCAÇÃO – FORMAÇÃO DO PROGRAMA DE ENSINO INTEGRAL

A Coordenadora Geral, no uso de suas atribuições legais, com fundamento no Artigo 13, §4º da Resolução SEDUC nº 170, de 22-12-2025, CONVOCA os servidores abaixo relacionados para participar do Encontro Formativo PEI AI, AF e EM, conforme segue:

Assunto: Programa de Ensino Integral – Excelência Acadêmica

Data: 21/05/2026

Horário: 08h às 12h

Público-alvo: Diretor Escolar / Diretor de Escola e 1 (um) Coordenador de Gestão Pedagógica Geral das unidades escolares participantes do Programa de Ensino Integral dos Anos Iniciais, Anos Finais e do Ensino Médio

Local: URE LESTE 3 - Rua Isabel Urbina, 200 – Conj. Habitacional II

Unidades Escolares:

ADHEMAR ANTONIO PRADO, PROFESSOR;

ANISIO TEIXEIRA;

FADLO HAIDAR;

FERNANDO MAURO PIRES DA ROCHA, DEPUTADO;

FERNANDO PESSOA;

FRANCISCO DE ASSIS PIRES CORREA PROFESSOR;

GUERRA JUNQUEIRO;

HAYDEE HIDALGO, PROFESSORA;

HUMBERTO BAPTISTELLI FILHO, PROFESSOR;

INDIANA ZUYCHER SIMOES DE JESUS PROFESSORA;

JARDIM IGUATEMI;

JUAN CARLOS ONETTI, ESCRITOR;

LUIS VAZ DE CAMÕES;

MARIA ANTONIETA FERRAZ, BIBLIOTECARIA;



MOACYR AMARAL DOS SANTOS;
PAULO ROLIM ROSA, PROFESSOR;
PAULO SARASATE, GOVERNADOR;
ROCCA DORDALL;
ROQUE THEOPHILO;
RUY DE MELLO JUNQUEIRA;
SALVADOR ALLENDE GOSENS, PRESIDENTE;
SATURNINO PEREIRA, PROFESSOR;
SEBASTIAO FARIA ZIMBRES, PROFESSOR;
SUMIE IWATA, PROFESSORA;
VILA BELA;
YERVANT KISSAJIKIAN;
ZIPORA RUBINSTEIN, PROFESSORA.

Treze de Maio: Dia Nacional da Denúncia contra o Racismo – Educação para as Relações Étnico-Raciais (ERER)

A Secretaria da Educação – SEDUC-SP reafirma seu compromisso com a promoção da equidade racial e com o enfrentamento ao racismo ao destacar a data 13 de maio, Dia Nacional da Denúncia contra o Racismo, como uma data de reflexão e conscientização. A data convida a rede estadual de ensino a fortalecer práticas pedagógicas e institucionais que reconheçam, enfrentem e combatam as desigualdades raciais ainda presentes na sociedade brasileira.

Considerando a relevância desse marco, a equipe da Coordenadoria de Educação Inclusiva – COEIN, da Diretoria de Educação Especial e Inclusão – DIESPI, da Subsecretaria de Articulação da Rede de Ensino – SUART, apresenta neste informativo subsídios voltados à implementação da Política Nacional de Equidade, Educação para as Relações Étnico-Raciais e Educação Escolar Quilombola (PNEERQ), além de apoiar as Unidades Regionais de Ensino e as Unidades Escolares no desenvolvimento de ações educativas que promovam o respeito à diversidade, o reconhecimento das identidades étnico-raciais e o enfrentamento de todas as formas de discriminação.



Nesse sentido, o objetivo central desta ação é incentivar o desenvolvimento de reflexões e práticas pedagógicas, projetos interdisciplinares e momentos formativos que promovam a equidade racial no ambiente escolar, fortalecendo a PNEERQ e o cumprimento da Lei nº 10.639/03.

Incentivamos que as Unidades Regionais de Ensino promovam a ampla circulação deste informativo, mobilizando as comunidades escolares a ampliar o debate sobre as desigualdades raciais, consolidando a escola como um espaço de respeito, inclusão e valorização da diversidade étnico-racial.



Acesse o Informativo por meio do link:

<https://canva.link/5x1nh30y5v1ze4z>

Reconhecimento Docente EPT Tech: Inovação e prática em sala de aula Fundação Telefônica Vivo

Interessados: Professores dos cursos de Desenvolvimento de Sistemas e Ciência de Dados

A Fundação Telefônica Vivo em consideração às práticas docentes dos cursos de tecnologia está lançando o edital **Reconhecimento Docente EPT Tech: Inovação e prática em sala de aula** como um palco para iniciativas que transformam as experiências pedagógicas por meio da tecnologia. Este programa busca criar uma rede de troca de saberes entre educadores que acreditam no protagonismo docente e no poder transformador das tecnologias digitais e das metodologias ativas.

Para participar, o docente do IFTP, dos cursos de Desenvolvimento de Sistemas e Ciência de Dados, deve enviar um relato de uma prática pedagógica desenvolvida com os estudantes no período de **janeiro de 2025 a junho de 2026**. O foco deve estar no uso intencional de tecnologias digitais em áreas como Inteligência Artificial, Literacia de Dados ou Cibersegurança, sempre evidenciando o uso de metodologias ativas e a conexão com o mundo do trabalho.



Webinário de Lançamento!

No dia 20/05, a Fundação Telefônica Vivo, realizará um encontro virtual exclusivo para apresentar todos os detalhes do edital e tirar as dúvidas dos professores ao vivo!

- **Data do Webinário:** 20/05/2026.
- **Horário:** das 17h às 18h.
- **Onde**

participar:

<https://www.youtube.com/watch?v=bJRnEuJx57Y>

Confira os prazos e organize-se:

- **Lançamento oficial do edital:** 20/05/2026.
- **Período de inscrições e entrega das práticas:** 20/05 a 03/07/2026.
- **Plantão de dúvidas:** 28/05 (nos turnos manhã, tarde e noite).

Os vencedores da etapa estadual terão a oportunidade de participar de uma imersão exclusiva em São Paulo, incluindo visitas à Vivo e à 42SP e participar da etapa nacional.

Bolsas de Estudo – Instituto de Tecnologia e Computação – ITEC

O Instituto de Tecnologia e Computação - ITEC é uma iniciativa filantrópica e sem fins lucrativos cuja missão é formar uma nova geração de talentos em tecnologia por meio de uma graduação de excelência em Ciência da Computação.

No dia 19 de maio, foi realizada uma live institucional voltada a diretores, coordenadores e professores interessados em conhecer a proposta inovadora de formação em Ciência da Computação que o ITEC está desenvolvendo na região metropolitana de Porto Alegre.

O ITEC oferece um curso de graduação em Ciência da Computação com características inéditas na América Latina: modelo integral residencial, currículo desenvolvido com apoio de um Conselho Acadêmico de referência internacional e forte compromisso com a democratização do acesso ao ensino de excelência.



Serão disponibilizadas 60 bolsas integrais no modelo residencial, contemplando mensalidade, alimentação, moradia no campus e apoio financeiro personalizado ao longo dos quatro anos de formação.

Na pauta do encontro:

- o perfil de estudante buscado pelo Instituto;
- o modelo de seleção holística;
- e o programa “Parceiros de Talentos”, uma rede permanente de conexão entre escolas e o ITEC.

↳ Faça o pré-cadastro da sua escola em [Roadshow ITEC](#) Após o cadastro, o link de acesso à sala do Zoom será enviado por e-mail e WhatsApp.

↳ Indique também outras instituições que, assim como a sua, reconhecem e incentivam talentos todos os dias.

Dúvidas: suped.corric@educacao.sp.gov.br

Divulgação - 32ª edição do Prêmio Jovem Cientista - “Inteligência artificial para o bem comum”

Informamos que estão abertas as inscrições para a 32ª edição do Prêmio Jovem Cientista (PJC), uma iniciativa do Conselho Nacional de Desenvolvimento Científico e Tecnológico (CNPq), em parceria com a Fundação Roberto Marinho, que traz como tema deste ano “Inteligência artificial para o bem comum”. Confira o [Edital da 32ª edição do PCJ](#).

O Prêmio convida estudantes do Ensino Médio, Ensino Superior, além de mestres e doutores a apresentarem projetos que explorem o potencial da Inteligência Artificial na formulação de soluções inovadoras para problemas reais da sociedade brasileira — da melhoria de serviços públicos à ampliação do acesso à educação e à saúde, passando pelo fortalecimento da democracia, da inclusão digital e da sustentabilidade ambiental. Acesse as [Linhas de Pesquisa](#).

Na categoria "Estudante do Ensino Médio", podem concorrer alunos regularmente matriculados em escolas públicas ou privadas de Ensino Médio e Profissional e Tecnológico, que tenham menos de 25 (vinte e cinco)



anos de idade, em 31 de dezembro de 2026. As inscrições devem ser realizadas até o dia **31 de julho** via formulário <https://inscricaoajc.frm.org.br/cadastro> e para apoiar os estudantes do Ensino Médio e professores orientadores na escrita do projeto científico a organização do PJC disponibiliza uma [trilha educativa](#) online com uma carga horária total de 20 horas, divididas em 4 temporadas de 5 horas cada uma.

Mais informações estão disponíveis:

- Site oficial <https://jovemcientista.cnpq.br/projeto/premio-jovem-cientista>

Drive com os materiais de divulgação https://drive.google.com/drive/u/0/folders/1hcKEr4oJtWFHTrtF_doVc_00i_ohhWw1T

PROFESSOR TUTOR ANOS INICIAIS - ORIENTAÇÕES PARA O 2º BIMESTRE DE TUTORIA

A Secretaria da Educação do Estado de São Paulo (SEDUC-SP), por meio da Coordenadoria de Currículo (CORRIC), disponibiliza as seguintes orientações:

Enturmação dos estudantes participantes no 2º Bimestre:

- Informamos que a diretriz para o planejamento deste 2º Bimestre **é que a atuação da Tutoria Anos Iniciais prossiga com os mesmos 6 estudantes selecionados no 1º Bimestre já registrados na SED.** Portanto, esses estudantes devem permanecer nas enturmações para o cumprimento das 2 aulas de Língua Portuguesa (LP) e/ou 1 aula de Matemática (MT), com atividades que continuem a contribuir com o seu avanço de níveis, desenvolvimento e engajamento
- A manutenção desses estudantes visa garantir a continuidade pedagógica e evitar instabilidades técnicas no sistema decorrentes de trocas de enturmação.



Visualização de Estudantes:

- Caso haja dificuldade para visualizar a lista de nomes dos estudantes no Diário de Classe, verifique se:
 - A vigência da enturmação realizada na SED está adequada. Se o período inicial expirou, atualize a vigência para o final do ano letivo.
 - Se o processo de Atribuição e Grade Horária das aulas de Tutoria AI foram feitos corretamente para o perfil do docente. Veja detalhes no [Tutorial completo de Atribuição de Aulas \(PRA\) e registro da Grade Horária na SED.](#)
 - Outras inconsistências de sistema já identificadas estão sendo corrigidas pelos departamentos responsáveis.

Atuação da tutoria e Registro no Diário de Classe:

- Independente do sistema, as aulas de tutoria com os 6 estudantes selecionados devem acontecer normalmente durante as aulas regulares, apoiando os 6 estudantes selecionados inicialmente, e realizando os registros no sistema do Diário de Classe (quando possível). O registro é focado exclusivamente no acompanhamento da Tutoria dos Anos Iniciais e na evolução dos estudantes, não interferindo na frequência do estudante ou ponto de saída e entrada do professor.

Suporte Técnico: Orientamos que, em caso de dúvidas específicas sobre a Tutoria AI ou indicação de falhas sistêmicas, a situação seja reportada diretamente via abertura de chamado no Portal de Atendimento da SEDUC. A formalização dos chamados é essencial para registrar com precisão o volume de ocorrências e as vulnerabilidades do sistema, por exemplo.

- Como reportar:



1. É necessário ir diretamente na seção de atendimento no site da SEDUC: <https://atendimento.educacao.sp.gov.br/support/nova-ocorrencia-see/>
2. Caso ainda não esteja conectado, realize o *login* em seu perfil;
3. Selecione o card de assunto “**Professor Tutor - Anos Iniciais**”
4. Preencha os campos com as informações atualizadas do seu problema, incluindo todos os detalhes de turmas atribuídas, datas das tentativas e *prints* da atribuição, grade horária, enturmação e vínculo dos estudantes, além de uma descrição detalhada, para que o time de atendimento consiga identificar a forma mais adequada de apoio.

Recursos e Materiais:

- Acesse o documento atualizado com orientações, recursos e tutoriais do programa pelo link: [\[Externo URE\] Guia e FAQ Professor Tutor Anos Iniciais - 2026.docx](#)

Atenção: para visualizar o arquivo, use seu e-mail institucional e, se necessário, aguarde a liberação de acesso.

PROFESSOR TUTOR ANOS FINAIS - Material da Orientação Técnica Síncrona com Professores Tutores

Compartilhamos o material utilizado na **Orientação Técnica síncrona realizada com os Professores Tutores dos Anos Finais** nos dias **12, 13 e 15/05**.

O material reúne as principais orientações sobre a organização do projeto, uso dos recursos disponíveis, acompanhamento das tarefas e monitoramento das aprendizagens dos estudantes.

- **Acesse por [aqui](#) o material da formação**

Além disso, disponibilizamos um documento com as principais dúvidas encaminhadas pelos Professores Tutores, acompanhado das respectivas respostas ([clique aqui](#)).



PROFESSOR TUTOR ANOS FINAIS - Liberação do Relatório Tutoria para Professores Tutores

Informamos que foi liberada a visualização do **Relatório Tutoria** para os Professores Tutores.

O acesso deve ser realizado pela **SED**, no menu lateral esquerdo, em:
Tutoria > Relatórios Tutoria

O relatório permite duas formas de visualização:

- **Visão Estudante:** acompanhamento individual do aluno, com indicação de conclusão da tarefa e desempenho obtido.
- **Visão Turma:** acompanhamento consolidado da turma, possibilitando uma análise geral da participação e do desempenho dos estudantes.

Esse relatório é uma **ferramenta importante para o monitoramento das ações de tutoria**, pois permite identificar quais **estudantes concluíram as tarefas e analisar os resultados alcançados**, apoiando o planejamento das intervenções pedagógicas.

- **[Clique aqui](#) para acessar o passo a passo para acesso e interpretação do relatório**

PROFESSOR TUTOR ANOS FINAIS - Organização da rotina do estudante da tutoria para realização das Tarefas semanais

A tarefa semanal deve ser disparada pelo Professor Tutor aos estudantes por meio da **SED/Tutoria** (<https://tutoria.educacao.sp.gov.br/evolucao>), preferencialmente ao final da aula anterior à sua realização em sala de aula.

A organização recomendada é:

- disparo da tarefa ao final da **penúltima aula da semana**;
- realização da tarefa pelo estudante na **última aula da semana**, na **Sala do Futuro**, com acompanhamento do Professor Tutor;
- envio da atividade correspondente ao nível do estudante no material didático, garantindo adequação às suas necessidades de aprendizagem.



O Professor Tutor deve acompanhar a realização das tarefas junto aos estudantes, verificando a conclusão e o desempenho durante a aula.

A realização da tarefa apoia no desenvolvimento da rotina e cultura de estudos com os estudantes e fornece informação rápida para o professor se os estudantes dominam ou não as habilidades das aulas semanais.

Acesse o [passo a passo](#) para o disparo da tarefa.

Além dos materiais apresentados, destacamos os documentos que devem orientar o desenvolvimento do projeto ao longo de toda a sua implementação:

- Consulte o **documento orientador** do projeto: [\[clique aqui\]](#) - Documento que apresenta os objetivos, diretrizes e a organização do projeto.
- Consulte o **Portal** do projeto [\[clique aqui\]](#)- Espaço que concentra informações e orientações para todos os envolvidos.

ERRATA 2026 – Livro do estudante – Currículo em Ação – Volume 2 – Anos Iniciais – Ciências

Informamos a seguinte errata para o material do Currículo em Ação - Livro do Estudante, Ciências – Volume 2 – 4º Ano:

Aula 1, páginas 09, 10 e 11.

Acesse o *link* com as orientações:

[https://drive.google.com/file/d/1ce0b3iPnll-AL_nTxJISuwYJKQadsD3n/view?usp=drive link](https://drive.google.com/file/d/1ce0b3iPnll-AL_nTxJISuwYJKQadsD3n/view?usp=drive_link)

ERRATA 2026 – Livro do estudante – Currículo em Ação – Volume 2 – Anos Iniciais – Geografia

Informamos a seguinte errata para o material do Currículo em Ação - Livro do Estudante, Geografia – Volume 2 – 4º Ano:



Aula 5, página 99.

Acesse o *link* com as orientações:

<https://drive.google.com/file/d/1MOq80GeQNu3AtHTgWloXrtLsS3Mb15uv/view?usp=sharing>

Informamos a seguinte errata para o material do Currículo em Ação - Livro do Estudante, Geografia – Volume 2 – 5º Ano:

Aula 3, página 89.

Acesse o *link* com as orientações:

<https://drive.google.com/file/d/1jjl47jX8l5EcMbduEy8yUsHpGPAJvcml/view?usp=sharing>

Em caso de eventuais dúvidas, solicitamos que entre em contato pelo e-mail: coain@educacao.sp.gov.br

Inscrições para o Banco de Talentos – Diretoria de Materiais Didáticos (DIMAD)

A Diretoria de Materiais Didáticos (DIMAD) torna pública a abertura de inscrições para o Banco de Talentos, destinado a professores efetivos do Quadro do Magistério, atuantes nos Anos Finais e no Ensino Médio, interessados em compor a equipe técnica da Diretoria.

A atuação será voltada à elaboração e revisão de materiais didáticos e de orientações pedagógicas, a serem desenvolvidas presencialmente na sede da SEDUC-SP, com jornada de 40 horas semanais.

O processo seletivo compreenderá análise curricular e entrevista, não implicando, em nenhuma hipótese, garantia de afastamento, nem comunicação individual aos candidatos.



As inscrições poderão ser realizadas até 22 de maio, por meio do formulário disponível no *link*:
<https://forms.office.com/r/UpGfYZs8Jz>

Eventuais dúvidas poderão ser encaminhadas para o e-mail:
suped.dimad@educacao.sp.gov.br

OMASP 2026

A Secretaria da Educação de São Paulo, por meio do Projeto de Olimpíadas Científicas, reforça que um dos principais pilares do projeto é fomentar o ecossistema olímpico por meio da divulgação de novas competições para os alunos. Essa iniciativa fortalece o repertório dos alunos sobre a variedade de competições e possibilidade de alcançar novas premiações.

Nesta semana, temos a aplicação da fase 2 da OMASP 2026. Reconhecida como etapa municipal, a fase 2 reúne todos os estudantes que foram classificados pela Prova Paulista.

Para conferir mais informações de orientação sobre a prova, consulte o nosso guia de aplicação da OMASP 2026: [Guia de Aplicação - OMASP 2026 \(1\).pptx](#)

A aplicação será realizada dentro das unidades escolares e as avaliações serão disponibilizadas pela Sala do Futuro. Participam da OMASP, estudantes do 6º ao 9º ano do Ensino Fundamental II – Anos Finais e estudantes da 1ª a 3ª série do Ensino Médio.

Confira abaixo os dias de aplicação regular:

- 19 de maio - 1º a 3º série do Ensino Médio
- 20 de maio - 8º e 9º ano do Ensino Fund. II – Anos Finais
- 21 de maio - 6º e 7º ano do Ensino Fund. II – Anos Finais



Programa Sala de Leitura - Circuito Educacional “Antissemitismo: passado, presente e futuro”

Para auxiliar o desenvolvimento do Circuito Educacional pelas unidades escolares, disponibilizamos a seguir os materiais:

- Documento orientador: [doc.orientador](#)
- Cartilha do professor: [cartilha](#)
- Ficha de produção escrita: [ficha](#)
- Cronograma atualizado: [cronograma](#)
- Live de acompanhamento de 07/05: [live](#)
- Material apresentado na live [ppt.live](#)
- Slides de apoio para os encontros com os estudantes.
- semana 1: [sm1](#)
- semana 2: [sm2](#)
- semana 3: [sm3](#)
- semana 4: [sm4](#)
- semana 5: [sm5](#)
- semana 6: [sm6](#)

Programa Sala de Leitura - Sou+ Recomposição

O sistema **Sou+ Recomposição** está passando por ajustes contínuos para a correção de instabilidades e otimização de suas funcionalidades.

As seguintes atualizações já estão vigentes:

- Possibilidade de cadastrar o docente em duas unidades escolares.
- Docentes com 32 aulas atribuídas no Projeto agora podem ter até 4 turmas cadastradas.

Importante para o acesso: Para garantir que as novas funcionalidades e correções sejam carregadas corretamente em sua máquina, é necessário realizar a **limpeza dos arquivos temporários (cache)** do seu navegador, encerrar a sessão atual e realizar um **novo login** no sistema.

Programa Sala de Leitura - Mediação & Linguagem

1. Cronograma

Para auxiliar no desenvolvimento das próximas etapas do Projeto, apresentamos a seguir o cronograma previsto para as etapas:

ETAPAS DO PROJETO TEIA LITERÁRIA – LEITURA EM MOVIMENTO
(2026)

AÇÕES	DATAS
Início – Live de apresentação e lançamento	10/03
Desenvolvimento	11/03
Live – Desenvolvimento do Projeto	30/04
Cada Unidade Regional de Ensino possui autonomia para definir a organização e os prazos de recebimento dos links enviados pelas escolas. O(a) PEC – Ponto Focal do Programa Sala de Leitura – será responsável por registrar as informações na planilha específica de acompanhamento.	de Até 10/05
Unidade Regional de Ensino (triagem inicial)	11/05
A Unidade Regional de Ensino envia 1 link de cada segmento para o grupo do qual faz parte. Observação: Organização em 14 grupos (7 grupos com 7 unidades e 7 grupos com 6 unidades).	18/05
Reunião dos grupos das unidades para escolher dois trabalhos de cada segmento, exceto o CEL que deve enviar 1 trabalho.	19/05
Unidade Regional de Ensino escolhida pelo grupo envia os links dos trabalhos de cada componente para SEDUC	22/06
SEDUC seleciona os finalistas para a mostra final	01/07 a 31/07
SEDUC divulga os links escolhidos de cada etapa de ensino e CEL	do 03/08



Mostra Final	–	40 produções selecionadas.	08/09 a
A mostra será composta pelas 40 produções finalistas. Estudantes e professores orientadores participarão da exibição coletiva das obras. Durante o evento, o júri indicará uma produção-revelação. A lista da mostra final não será divulgada para a rede; somente os finalistas terão acesso à lista.			11/09

Ressaltamos que o cronograma foi pensado com o objetivo de viabilizar as ações previstas respeitando as diversidades da rede.

2. Orientações sobre as autorizações de uso de imagem

Informamos que todos os estudantes participantes do projeto **Mediação & Linguagem** devem, obrigatoriamente, possuir a autorização de uso de imagem preenchida e assinada pelo responsável. O modelo padrão está disponível no **Regulamento do Projeto**.

Confira o fluxo de organização e envio dos documentos:

- **Unidade Escolar:** Deve coletar e **armazenar as versões físicas** assinadas pelos responsáveis legais de todos os estudantes que participam do projeto. Para os estudantes selecionados na etapa escolar, a escola deve encaminhar a **versão digitalizada** à sua respectiva URE.
- **URE:** Após a seleção dos finalistas, a URE deverá encaminhar as autorizações digitalizadas para o e-mail do Programa Sala de Leitura: saladeleitura@educacao.sp.gov.br.
- **Conferência de Dados:** Solicitamos atenção redobrada ao preenchimento. Tanto a Escola quanto a URE devem **conferir minuciosamente todos os dados** ao receberem os documentos para evitar inconsistências.

Observação:

Todas as produções devem ter **legendas**, independente da categoria.

Todas as produções devem ter a **ficha de inscrição (informativa)** **preenchida e enviada** junto com as autorizações de uso de imagem.



Programa Educação & Cultura SP | MASP – Visitas para Professores

No âmbito do Educação & Cultura SP, informamos a início de visitas ao Museu de Arte de São Paulo Assis Chateaubriand (MASP), ampliando as possibilidades de aproximação entre a rede estadual e importantes equipamentos culturais do Estado.

Está previsto, a partir do mês de junho, o atendimento de grupos de estudantes da rede estadual em visitas educativas ao Prédio Histórico do MASP (Edifício Lina Bo Bardi). Como etapa preparatória e formativa desse processo, serão ofertadas visitas destinadas aos professores da rede estadual, mediante inscrição prévia por formulário.

A iniciativa tem como objetivo possibilitar que os docentes conheçam previamente os espaços expositivos, os percursos educativos e as possibilidades pedagógicas desenvolvidas pelo museu, contribuindo para a organização e qualificação das futuras visitas culturais com seus estudantes.

As visitas para professores terão início em 23 de maio e ocorrerão aos sábados, nos seguintes horários:

- 10h15min
- 14h15min

Cada horário contará com grupos de até 110 professores.

A participação dos docentes será gratuita, mediante inscrição prévia via formulário e apresentação de documento funcional ou comprovante de vínculo com a rede estadual no momento da visita, conforme os procedimentos de acesso adotados pelo museu para atendimentos educativos.

O preenchimento do formulário deverá ser realizado, impreterivelmente, até às 12h da quinta-feira anterior ao sábado da visita.

O preenchimento do formulário não garante automaticamente a participação ou a gratuidade. Os docentes selecionados receberão e-mail de confirmação com as orientações de acesso e participação. Serão aceitos



exclusivamente e-mails institucionais para validação e confirmação da gratuidade, sendo fundamental o correto preenchimento de todas as informações solicitadas no formulário. Dados incompletos, incorretos ou o preenchimento de e-mails pessoais ou incompletos implicará no indeferimento da solicitação de gratuidade e da participação na visita.

Link do formulário: <https://forms.office.com/r/V7pv0xefN3>



Dúvidas e informações adicionais:

dec.suped@educacao.sp.gov.br

OPEN ENGLISH - PROCESSO SELETIVO 2026.1 - TESTE DE PROGRESSO E FREQUÊNCIA

Os estudantes que completarem 10 semanas no curso da Open English realizarão automaticamente o teste de progresso da plataforma. O objetivo da avaliação é identificar se o nível atual do estudante está adequado ao seu desenvolvimento no idioma, contribuindo para uma experiência de aprendizagem mais personalizada.

O teste aparece automaticamente ao acessar a plataforma e não pode ser pulado. Ressaltamos que sua realização não interfere na frequência do estudante.

Após o teste, alguns estudantes poderão ser reclassificados de nível. Nesses casos, poderá ocorrer a alteração dos horários das aulas e, eventualmente, as aulas anteriormente visualizadas poderão aparecer como “zeradas”. No entanto, todo o histórico e progresso do estudante permanecem salvos na plataforma.

Reforçamos ainda a importância da participação contínua dos estudantes no curso. Alunos com 30 dias de inatividade ou que realizarem menos de 2 aulas por mês poderão ter o acesso removido da plataforma. Para os estudantes participantes do programa de intercâmbio, é necessário manter frequência mínima de 90% até o momento da prova.

Suporte Open English

Agora o canal de suporte Open English é via Atendimento SEDUC.



Entre em [Portal de Atendimento – Secretaria de Estado da Educação de São Paulo](#) e deixe sua dúvida.

 [Documento Orientador do Curso](#)

 [FAQ – Perguntas Frequentes sobre o curso](#)

EFAPE

Próximas etapas do curso Escola de Gestão 1.0 | 1ª Edição 2026

Público-alvo: Cursistas Escola de Gestão 1.0 | 1ª Edição 2026

Data: 16/05 a 22/05

Informamos às próximas etapas do curso Escola de Gestão 1.0 – 1ª Edição/2026

Avaliação Objetiva

Período: 16/05/2026 a 20/05/2026

Realize sua avaliação dentro do prazo estabelecido e acompanhe atentamente as orientações disponíveis no [AVA](#)-EFAPE.

2º Encontro Síncrono

Período: 18/05/2026 a 22/05/2026

Participe do encontro síncrono utilizando o e-mail indicado no link do reunião, garantindo o correto cômputo de sua presença.

Produção e postagem dupla do Vídeo

Período: 18/05/2026 a 27/05/2026

Este é o momento de compartilhar sua prática pedagógica e demonstrar os aprendizados desenvolvidos ao longo do módulo. Planeje sua gravação com antecedência e fique atento às orientações do [Regulamento](#).



Inscrição para o 1º Período de Refazimento

Período: 18/05/2026 a 22/05/2026

Os cursistas que necessitarem realizar refazimento deverão efetuar a inscrição dentro do prazo informado no [AVA](#) - EFAPE.

 Reforçamos a importância do acompanhamento contínuo do [AVA](#), da realização das atividades dentro dos prazos e da participação nos encontros síncronos para garantir o aproveitamento no curso.

Próximas etapas do Curso Escola de Gestão 2.0 | 2026

Público-alvo: Cursistas Escola de Gestão 2.0

Data: 20/05/2026 a 25/05/2026

A próxima etapa da Escola de Gestão 2.0 já está se aproximando! Organize-se para cumprir o prazo e garantir a realização da atividade prevista no curso.

Produção e Postagem dupla do Vídeo

Período: 20/05/2026 a 25/05/2026

Este será o momento de desenvolver a atividade de vídeo proposta no curso, compartilhando práticas, experiências e reflexões relacionadas aos temas trabalhados ao longo da formação.

- ◆ Planejem o roteiro e a gravação com antecedência;
 - ◆ Organizem as evidências e registros que serão apresentados;
 - ◆ Verifiquem os critérios da atividade e as orientações disponíveis no [AVA](#)-EFAPE;
 - ◆ Realizem a postagem dentro do prazo previsto.



Atenção: o envio da atividade fora do período estabelecido poderá impactar o aproveitamento no curso.

Continue acompanhando regularmente o [Cronograma](#) Oficial para não perder nenhuma atualização importante.

Próximas etapas do Curso Escola de Dirigentes | 2026

Público-alvo: Cursistas do Curso Escola de Dirigentes

Fique atento às próximas etapas do curso Escola de Dirigentes e organize-se para cumprir os prazos previstos no curso.

Data final da atividade “Liderança na Prática” - até 18/05/2026

Não deixe para a última hora! Realize e finalize sua atividade dentro do prazo disponível no [AVA](#)- EFAPE.

Período de refazimento – Ciclos 1 ao 4 - de 19/05/2026 a 08/06/2026

Os cursistas que necessitarem realizar refazimento dos ciclos 1 ao 4 deverão acompanhar atentamente as orientações disponíveis no ambiente virtual e efetuar as atividades dentro do período estabelecido.

Programa Multiplica SP: Prazo para entrega da Socialização é prorrogado até 22/05

Público-alvo: Professores e Coordenadores Multiplicadores

Data: 15/05 a 22/05

Com o intuito de **ampliar as oportunidades** para que todos os participantes concluam essa etapa com qualidade e atenção aos critérios estabelecidos, **o prazo para entrega da Socialização do Programa Multiplica SP foi prorrogado até o dia 22 de maio.**



✨ A prorrogação representa uma nova oportunidade para que professores e coordenadores revisem cuidadosamente sua entrega e garantam que todos os itens necessários estejam devidamente contemplados. Para que a Socialização seja **validada adequadamente**, é fundamental que a submissão contemple, em um único envio:

- **Portfólio preenchido integralmente;**
- **Evidências da prática realizada (imagens e/ou vídeo);**
- **Conferência de todos os arquivos antes da finalização.**

O envio **parcial** da atividade, com ausência de qualquer um desses elementos, poderá **comprometer a validação da entrega** e, conseqüentemente, **impactar a composição avaliativa prevista no programa.**

👁️ Reforce a atenção às orientações e tutoriais já disponibilizados. Antes de realizar a submissão final, recomendamos a revisão de todos os materiais de apoio encaminhados ao longo do percurso, especialmente as orientações sobre:

- [Passo a passo da entrega da socialização;](#)
- [Baixe o modelo de portfólio aqui;](#)
- [Termo de autorização de imagem.](#)

Esses materiais foram organizados para **apoiar o processo e contribuir** para uma entrega segura, completa e em **conformidade** com as normas do Programa.

Contamos com o compromisso e a dedicação de todos para o encerramento desta etapa, fortalecendo a troca de experiências e a valorização das práticas desenvolvidas ao longo do programa.



Programa Multiplica SP – Devolução de notebooks por profissionais desligados do Programa

Público-alvo: Professores Multiplicadores, Coordenadores Multiplicadores, PECs e Supervisores que receberam notebooks por meio do Programa Multiplica SP e que não fazem mais parte da iniciativa

Os profissionais que receberam notebooks por meio do Programa Multiplica SP e que não fazem mais parte da iniciativa deverão providenciar a devolução do equipamento à unidade escolar de vínculo, para posterior encaminhamento ao SEINTEC/SINTEC da respectiva URE.

Informamos ainda que a EFAPE está realizando um levantamento dos equipamentos que permanecem sob responsabilidade de servidores desligados do Programa. Ao longo das próximas semanas, entraremos em contato tanto com os servidores quanto com as UREs, com o objetivo de orientar e apoiar a logística de devolução dos notebooks emprestados.

Solicitamos o apoio de todos os envolvidos para garantir a adequada regularização e acompanhamento dos equipamentos disponibilizados no âmbito do Programa.

Concurso de Boas Práticas para o Quadro de Apoio Escolar – 1ª Edição/2026: Apoio que Transforma

Público-alvo: Avaliadores das UREs indicados pelos Coordenadores Dirigentes das Unidades Regionais de Ensino

Data: de 27 de abril a 29 de maio de 2026

Informamos que as práticas cadastradas pelas Unidades Escolares serão encaminhadas aos avaliadores indicados pelos Coordenadores Dirigentes das Unidades Regionais de Ensino.



Os avaliadores receberam, por meio do e-mail institucional informado no momento da indicação, as práticas e o respectivo formulário de avaliação.

Importante: Entre os dias **11 e 15 de maio**, será disponibilizado plantões de dúvidas para os avaliadores das UREs, com atendimento nos horários das **10h às 12h** e das **14h às 16h**.

Link de acesso:
<https://teams.microsoft.com/meet/260489233248677?p=zYYOc7k8BeVE mO7gZp>

Em caso de dúvidas, entrar em contato pelo e-mail: boaspraticasqae@educacao.sp.gov.br.

Curso de Atualização “Gestão de Matrículas - 1ª edição/2026”

Público-alvo: QSE, QAE e QM, com foco para servidores que atuam nos SEMAT, SEVESC e SEGRE

Período de realização: 04 de maio a 16 de agosto de 2026

Está disponível a primeira edição do curso “Gestão de Matrículas”, especialmente pensada para servidores que atuam nos SEMAT, SEVESC e SEGRE, e também para todos que desejam se atualizar e aprofundar seus conhecimentos na área.

Além de Matrículas, o curso aborda temas essenciais como Inscrições, Movimentações, Compatibilização, Chamada Pública, Calendário Escolar e HUB de Inteligência & Gestão.

Com carga horária de 60 horas e certificação, essa é uma excelente oportunidade para fortalecer sua atuação profissional.

Acesse agora pelo site da EFAPE, na seção “Cardápios Formativos”, e garanta sua participação!

 **Link de acesso:** [Gestão de Matrículas – 1ª Edição/2026 - EFAPE | Escola de Formação e Aperfeiçoamento dos Profissionais da Educação](#)



**Curso para Atuação de Pregoeiros – 1ª Edição/2026 - Módulo 2 –
Intermediário | Formação em Licitações e Contratações – Lei nº
14.133/2021**

Público-alvo: Servidores da SEDUC-SP que atuam, direta ou indiretamente, nas áreas administrativa, financeira, de compras e contratações públicas, especialmente aqueles vinculados aos quadros QSE, QM e QAE

Data: de 18 de maio a 09 de junho

O Módulo 2 – Intermediário integra a formação voltada ao aprofundamento dos conhecimentos sobre licitações e contratações públicas no âmbito da Lei nº 14.133/2021, com carga horária total de 21 horas, contemplando atividades síncronas e assíncronas.

Sanções Administrativas no Regime Jurídico da Lei nº 14.133/2021

- Modalidade: síncrona
- Carga horária: 7 horas
- Datas: 21 e 22 de maio de 2026
- Conteúdos: conceito e tipos de sanções; processo sancionatório; princípios e garantias; cadastros de apenados; reabilitação.

Contratações Diretas sob o Regime da Lei nº 14.133/2021

- Modalidade: assíncrona
- Carga horária: 9 horas
- Período: de 18 de maio a 01 de junho de 2026
- Conteúdos: dispensa e inexigibilidade; processo de contratação direta; regulamentação estadual; procedimentos eletrônicos.

Planilha de Custos

- Modalidade: assíncrona
- Carga horária: 5 horas



- Período: de 01 a 09 de junho de 2026
- Conteúdos: estrutura de custos; encargos sociais; BDI, lucro e tributação; aplicações práticas.

As atividades assíncronas deverão ser realizadas dentro dos períodos estabelecidos, conforme orientações disponibilizadas na plataforma da formação.

Os participantes indicados para este módulo deverão acompanhar atentamente o e-mail institucional, por meio do qual serão encaminhadas as orientações de acesso às aulas, organização das atividades e demais comunicados oficiais.,

Atente-se às comunicações e orientações encaminhadas por meio do e-mail institucional e convocações oficiais.

Curso Gestão Administrativa Escolar – 1ª Edição/2026 - Módulo 4

Público-alvo: Quadro de Apoio Administrativo - QAE

Abertura do módulo: 19 de maio de 2026

O curso “Gestão Administrativa Escolar – 1ª Edição/2026” segue avançando e o Módulo 4 estará disponível no próximo dia **19/05/2026**. A formação foi desenvolvida especialmente para os profissionais do Quadro de Apoio Escolar (QAE), fortalecendo práticas administrativas, o uso das ferramentas digitais institucionais e a comunicação ética e humanizada no cotidiano escolar.

Atenção cursista: acompanhe os prazos e não deixe para a última hora. Garanta a conclusão do curso dentro do período previsto.

Acesse agora pelo site da EFAPE, na seção “Cardápios Formativos”, e continue sua jornada formativa!

Acesse o curso [Gestão Administrativa Escolar – 1ª Edição/2026 - EFAPE](#).



Gato Preto Cast - tema de maio: Relações étnico-raciais

Público-alvo: Todos os profissionais da SEDUC-SP

Datas: Novos episódios todas as quintas-feiras de maio

No mês de maio, o Gato Preto Cast dedica seus episódios ao debate sobre relações étnico-raciais, em conversas mediadas por Patrícia Silveira e Carlos Aguenta, com participação das professoras Jéssica Rodrigues e Márcia Júlio. Embasado em textos trazidos pelos participantes, o bate-papo promove reflexões sobre diversidade, identidade, educação e os desafios da construção de uma sociedade mais justa e inclusiva.

Ouçã no [Spotify](#) e [Youtube](#).

Formação Presencial - Qualidade da Aula

Público-alvo: Professor Especialista em Currículo, responsável pela pasta Qualidade da Aula

Data: de 19/05 a 02/06

No período de 19/05 a 02/06, todos os Professores Especialistas em Currículo (PEC), responsáveis pela pasta Qualidade da Aula, participarão de formação presencial na Escola de Formação e Aperfeiçoamento dos Profissionais da Educação do Estado de São Paulo (EFAPE), organizados em turmas conforme convocação publicada no DOE. A formação tem como objetivo fortalecer e potencializar a atuação dos PECs na implementação e no acompanhamento de estratégias voltadas à promoção da qualidade da aula.



#SE LIGA NO PRAZO

OLIMPÍADA BRASILEIRA DE QUÍMICA JÚNIOR – OBQJR 2026 – Até 20/05

Informamos que estão abertas as inscrições para a Olimpíada Brasileira de Química Júnior (**OBQJR**) 2026. Convidamos os estudantes do Ensino Fundamental, das redes pública e privada, a participarem desta importante e prestigiada competição.

A OBQJR é destinada a alunos do 6º ao 9º ano e tem como objetivos despertar o interesse científico, valorizar o conhecimento em Química e desenvolver o pensamento crítico, preparando os estudantes para olimpíadas futuras, como a OBQ (nível médio), além de identificar talentos.

As provas apresentam questões contextualizadas, envolvendo fenômenos do cotidiano, raciocínio lógico, interpretação e conceitos básicos de Ciências e Química.

Modalidades:

A: 6º e 7º anos

B: 8º e 9º anos

C: Prova adaptada

As inscrições não são individuais e devem ser realizadas exclusivamente pelo professor ou coordenador da unidade escolar. **São gratuitas e vão até 20 de maio.**

Os participantes poderão receber certificados, medalhas e vivenciar experiências em olimpíadas científicas, contribuindo para o desenvolvimento acadêmico.

Inscreva-se no [link](#).

Aprender ciência pode ser uma experiência divertida, desafiadora e repleta de descobertas!

Confira o Regulamento, orientações para inscrição e demais informações no [link](#).



PESQUISA – Educação Financeira e o Programa Pé-de-Meia – Até 22/05

Pesquisa sobre Educação Financeira e o Programa Pé-de-Meia, desenvolvida em parceria com o Instituto Ânima.

Público-alvo: estudantes beneficiários do Programa Pé-de-Meia

Período: 04 a 22 de maio de 2026.

Formulário de respostas:

<https://www.pesquisaeducacao.org.br/edufinSP>

Orientações (para diretores): disponíveis no Manual do Aplicador (anexo e na versão online, a seguir):

<https://drive.google.com/file/d/1L2pQKY8OKYWQNBUrPQK3MZkgDGTPzw9L/view>

Dúvidas: edufin.estudantes@institutoanima.org.br

Concurso de Desenho “Toyama” 2026 – Até 29/05

Público-alvo: Unidades Regionais de Ensino, Unidades Escolares, professores

Datas: Fase Escola – produção e seleção dos desenhos: 06/03 a 29/05/2026

Para esta edição do Concurso de desenho Toyama, os jovens artistas devem explorar o tema: “Elementos da natureza na cultura japonesa: terra, água, fogo e ar”. O objetivo é incentivar a pesquisa sobre como esses elementos moldam a estética e as tradições nipônicas, promovendo o entendimento mútuo por meio da linguagem visual.

O concurso é aberto a estudantes de até 15 anos de idade, regularmente matriculados em: Anos Iniciais ou Finais do Ensino Fundamental; Ensino Médio; Centros de Estudos de Línguas (CEL) – Idioma Japonês.

Para mais informações sobre o formato do desenho, cronograma e premiação, acesse o regulamento do concurso no site da Divisão CRE Mario



Covas: <https://cre.educacao.sp.gov.br/concursos/concurso-de-desenho-de-toyama-2026/> . Em caso de dúvidas, envie o seu e-mail para premioseconcursoscre@educacao.sp.gov.br

**Concurso de desenho 2026 – “China e Brasil: pelos olhos dos jovens” –
Até 29/05/26**

Público-alvo: Unidades Regionais de Ensino, Escolas, professores, estudantes

Data: até 29/05/2026 (período de produção e seleção dos desenhos nas escolas)

Realizado a partir de uma parceria entre Consulado Geral da República Popular da China em São Paulo e Secretaria da Educação do Estado de São Paulo, o **Concurso de desenho 2026 – China e Brasil pelos olhos dos jovens** irá premiar os melhores desenhos de estudantes da rede.

Poderão participar do concurso os estudantes regularmente matriculados nas escolas da rede pública estadual de ensino, divididos em três categorias:

- Categoria I: Anos Iniciais do Ensino Fundamental (1º ao 5º ano);
- Categoria II: Anos Finais do Ensino Fundamental (6º ao 9º ano);
- Categoria III: Ensino Médio (1ª à 3ª série)

Os primeiros colocados de cada categoria receberão prêmios, [conforme regulamento do concurso](#):

Colocação	Quantidade	Prêmio para estudante	Prêmio para professor(a) orientador(a)
1º lugar	01 desenho	01(um) smartphone	carregador portátil para celular
2º lugar	02 desenhos	01(um) tablet	carregador portátil para celular



3º lugar	05 desenhos	01(um) relógio inteligente	carregador portátil para celular
-----------------	----------------	-------------------------------	-------------------------------------

Para mais informações sobre o tema do concurso, formato de desenho, inscrições, cronograma e premiação [acesse o regulamento e os anexos do concurso.](#)

DIVULGAÇÃO 9ª EDIÇÃO DA CAMPANHA NACIONAL #APRENDERPARAPREVENIR – CIDADES SEM RISCO – Até 31/05

A Secretaria Nacional de Periferias/ Ministério das Cidades (MCID) e o Programa Cemaden Educação/ Ministério da Ciência, Tecnologia e Inovação (MCTI), em parceria com a Secretaria de Articulação Intersectorial e com os Sistemas de Ensino/ Ministério da Educação (MEC), convidam as escolas da rede estadual de São Paulo a participarem da [9ª Edição da Campanha Nacional #AprenderParaPrevenir – Cidades Sem Risco](#), com o objetivo de transformar conhecimento em ação, fortalecer a cultura de prevenção de desastres e promover a justiça climática.

O período de realização vai de **15 de abril a 31 de maio**, quando as escolas são convidadas a mobilizar, levar seus projetos pedagógicos para suas comunidades, registrar suas ações e compartilhar com o Brasil. As orientações metodológicas, os prazos de inscrição e os materiais de apoio estão disponíveis nos canais oficiais do Programa Cemaden Educação: <https://educacao.cemaden.gov.br/campanhacidadeslp/>.

É importante reiterar que a Educação Ambiental Climática e Redução do Risco de Desastres (ERRD) salvam vidas, fortalecem vínculos, ampliam a percepção de risco e mobilizam comunidades na defesa de seus territórios. Nos [encontros on-line](#) da campanha, especialistas e participantes compartilham experiências e práticas desenvolvidas nas comunidades.



Educação Financeira – Olimpíada do Tesouro Direto de Educação Financeira (OLITEF) 2026 – Inscrições abertas até 01/06

A Olimpíada do Tesouro Direto de Educação Financeira (“OLITEF”) é uma ação educacional com participação voluntária das Escolas de Educação Básica em território nacional. A participação de escolas públicas e particulares é gratuita.

Informamos que está **aberta a inscrição** para a terceira edição da **OLITEF**, até a data de **01 de setembro**.

A olimpíada é oferecida a estudantes dos **Anos Finais e Ensino Médio (6º Ano a 3ª série)**. A **inscrição é feita pela escola**, que utilizará seu código do **MEC/INEP de 8 (oito) dígitos** para identificação durante todo o processo. **Obs.: escolas inauguradas em 2026 não conseguem participar da edição deste ano.**

As escolas que realizarem a inscrição **até 01 de abril** receberão **3 (três) “Números da Sorte”**; escolas que se inscreverem **até 01 de junho** receberão **2 (dois) “Números da Sorte”**; e, as escolas que se inscreverem para participar da OLITEF **até 01 de setembro** receberão **1 (um) “Número da Sorte”**. Estes “Números da Sorte” são utilizados para o sorteio dos kits escolares, por meio da loteria federal, no **dia 18 de novembro**.

Premiações

Além das medalhas, em 2026 teremos as seguintes premiações de acordo com o regulamento específico sobre esta etapa:

- **100 mil reais** em kits escolares (Laboratório de Informática; Laboratório de Ciências; Laboratório de Robótica; Biblioteca digital; Aparelhos de ar-condicionado);
- **8 mil reais** em títulos do Tesouro Selic para a direção e professores premiados (o diretor e até 4 professores).

Em 2025, as escolas estaduais **Prof.ª SADA UMEIZAWA** (URE de Mauá) e **TEÓFILO SIQUEIRA** (URE Região de Ribeirão Preto), foram sorteadas!



Para participarem das premiações, é importante que cada escola tenha, no mínimo, **30% (trinta por cento)** dos estudantes matriculados na escola das turmas entre 6º ano do Ensino Fundamental até 3ª série do Ensino Médio, inclusive, se inscrito e realizado a prova da OLITEF. O cálculo segue o Censo Escolar de 2025, conforme consta no regulamento da olimpíada.

Acesse aqui o Regulamento das premiações: [regulamento específico sobre esta etapa](#).

Acesse aqui o Regulamento da Olimpíada: [regulamento da olimpíada](#).

Para mais informações, entrar em contato nos seguintes *e-mails* ou telefones:

OLITEF: contato@olitef.com.br ou
<https://wa.me/5511970563098> (WhatsApp)

INSCRIÇÕES – 5ª OLIMPÍADA MIRIM – OBMEP – Até 08 de junho

Informamos que o período de inscrições para a **5ª Olimpíada Mirim – OBMEP** ocorrerá de **28 de abril a 08 de junho**.

A Olimpíada Mirim – OBMEP é uma iniciativa do IMPA – Instituto de Matemática Pura e Aplicada, com apoio da B3 Social, sendo também realizada com recursos do Ministério da Educação e do Ministério da Ciência, Tecnologia e Inovação.

Destinada a estudantes regularmente matriculados no 2º, 3º, 4º ou 5º ano do Ensino Fundamental, de escolas públicas (municipais, estaduais e federais) e privadas de todo o território nacional. Estudantes de outras modalidades de ensino, como a **Educação de Jovens e Adultos (EJA)**, também poderão participar, desde que estejam cursando séries equivalentes a esses anos.

As inscrições para a 5ª Olimpíada Mirim – OBMEP devem ser realizadas exclusivamente pelo site: www.olimpiadamirim.obmep.org.br, dentro do período estabelecido no **Calendário Oficial**.



O regulamento completo, contendo informações sobre condições, prazos, datas e regras de participação, está disponível em: <https://olimpiadamirim.obmep.org.br/regulamento>

A Olimpíada é composta por duas fases: na primeira, participam todos os estudantes inscritos pela escola; na segunda, apenas os classificados na etapa anterior. As provas de ambas as fases são constituídas por 15 questões objetivas de múltipla escolha, cada uma com cinco alternativas (A, B, C, D e E), sendo apenas uma correta. Cada questão vale um ponto, totalizando 15 pontos por prova.

A prova da **1ª fase** será realizada em **25 de agosto de 2026**, e os estudantes classificados participarão da **2ª fase**, que ocorrerá em **10 de novembro de 2026**.

**Concurso de teatro “Faça (a sua) Parte!” – em parceria com o TCESP – Até
12/06/26**

Público-alvo: Unidades Regionais de Ensino, Escolas, professores, estudantes do Ensino Médio.

Data: até 12/06/2026 (produção e seleção dos trabalhos nas escolas)

Realizado em parceria com o Tribunal de Contas do Estado de São Paulo (TCESP), o Concurso de Teatro “Faça (a sua) parte!” é direcionado a estudantes do Ensino Médio da rede pública estadual.

Nesta edição, o tema proposto é “Bets: quando a promessa de dinheiro fácil vira armadilha e rouba sonhos”. Serão premiadas duas produções teatrais, selecionadas por comissão do TCESP, conforme previsto em regulamento.

Os dois grupos finalistas deverão apresentar suas peças ao vivo durante a cerimônia de premiação, em data a ser definida.



Serão premiadas duas produções teatrais, conforme descrito abaixo:

COLOCAÇÃO	ESTUDANTE	PROFESSOR(A)
1º lugar	1 Notebook para cada estudante do grupo primeiro colocado	1 Notebook para cada professor(a) orientador(a) do grupo primeiro colocado
	1 troféu para cada estudante do grupo primeiro colocado	1 troféu para cada professor(a) orientador(a) do grupo primeiro colocado
	Certificados de Participação	Certificado de Participação
	Participação na Cerimônia de Premiação e visita ao TCESP (com transporte, alimentação e hospedagem, se necessário).	Participação na Cerimônia de Premiação e visita ao TCESP (com transporte, alimentação e hospedagem, se necessário).
2º lugar	1 Notebook para cada estudante do grupo segundo colocado	1 Notebook para cada professor(a) orientador(a) do grupo segundo colocado
	Certificados de Participação	Certificado de Participação
	Participação na Cerimônia de Premiação e visita ao TCESP (com transporte, alimentação e hospedagem, se necessário).	Participação na Cerimônia de Premiação e visita ao TCESP (com transporte, alimentação e hospedagem, se necessário).

Para mais informações sobre o concurso de teatro “Faça (a sua) Parte!” acesse o regulamento:



<https://drive.google.com/drive/folders/1QQmn4cUXAizPkiW4jmbQXGnAPvT6A3-P?usp=sharing>

**Curso Educação Menstrual: promovendo saúde e respeito - 1ª
Edição/2026 – Até 15/06/2026**

Público-alvo: todos os profissionais servidores integrantes do Quadro do Magistério (QM), do Quadro de Apoio Escolar (QAE) e do Quadro da Secretaria da Educação (QSE) da SEDUC-SP.

Data: inscrições disponíveis de **06/04/2026**, a partir das 15h, até **15/06/2026**

O servidor interessado deverá acessar o “**Cardápio Formativo**”, no site da EFAPE (<https://efape.educacao.sp.gov.br>), e realizar sua inscrição no curso específico correspondente ao seu perfil:

- Educação Menstrual: Promovendo saúde e respeito – Docentes – 1ª Edição/2026.
- Educação Menstrual: Promovendo saúde e respeito – Gestores – 1ª Edição/2026.
- Educação Menstrual: Promovendo saúde e respeito – QAE e QSE – 1ª Edição/2026.

O acesso ao conteúdo e às atividades no AVA-EFAPE (<https://avaefape.educacao.sp.gov.br/login/>) será disponibilizado somente após a confirmação de matrícula, que deverá ser realizada impreterivelmente até o dia **16/06/2026** e o prazo final para realização do Curso é dia **06/07/2026**.



**Curso Storytelling e o Percorso do Herói em Aulas e Cursos - 1ª
Edição/2026 – Até 15/06/2026**

Público-alvo: servidores integrantes do Quadro do Magistério (QM) e servidores da Escola de Formação e Aperfeiçoamento dos Profissionais da Educação Paulo Renato Costa Souza (EFAPE).

Data: inscrições disponíveis de **06/04/2026**, a partir das 15h, até **15/06/2026**.

Para se inscrever, o servidor deverá acessar o “**Cardápio Formativo**”, no site da EFAPE (<https://efape.educacao.sp.gov.br>). O acesso ao conteúdo e às atividades no AVA-EFAPE (<https://avaefape.educacao.sp.gov.br/login/>) será disponibilizado somente após a confirmação de matrícula, que deverá ser realizada impreterivelmente até o dia **16/06/2026** e o prazo final para realização do Curso é dia **06/07/2026**.

**Curso Gestão Administrativa Escolar – 1ª Edição/2026 – matrículas até
05/07**

Público-alvo: Quadro de Apoio Escolar (QAE)

A EFAPE convida você, profissional do Quadro de Apoio Escolar, a participar do curso Gestão Administrativa Escolar – 1ª Edição/2026. Uma formação pensada para fortalecer as práticas administrativas no dia a dia da escola, com foco na organização dos processos, no uso adequado das ferramentas digitais e na comunicação ética e humanizada. Ao longo do curso, você irá aprofundar conhecimentos que valorizam sua atuação e reforçam seu papel estratégico na integração entre gestão, equipe pedagógica e comunidade escolar.

Essa é uma oportunidade de qualificação que dialoga com a realidade da escola pública e contribui para uma rotina mais eficiente, organizada e alinhada às demandas do cotidiano.



Acesse e saiba mais: <https://efape.educacao.sp.gov.br/novo-curso-para-profissionais-do-quadro-de-apoio-escolar/>

Participe e siga fortalecendo sua prática profissional com a **EFAPE**.

Curso para Atuação de Pregoeiros – 1ª Edição/2026 – Até 16/07/26

Público-alvo: Servidores em exercício na Diretoria de Processamento de Licitações (DIPLIC) e nas Unidades Regionais de Ensino (UREs), que atuam nas áreas administrativa, financeira e de compras (SEAFIN e SECOMSE), pertencentes aos quadros QSE, QM e QAE, com atuação direta ou indireta nos processos de contratações públicas, devendo atentar-se às indicações e comunicações dos respectivos setores, realizadas por meio da Secretaria Escolar Digital (SED), e-mail institucional e convocações oficiais.

Data: 13 de abril a 16 de julho

Curso para Atuação de Pregoeiros – 1ª Edição/2026, ofertado na modalidade EaD, com atividades síncronas e autoinstrucionais, realizado em parceria entre a EFAPE e a Escola de Governo do Estado de São Paulo (EGESP). A formação está estruturada em três módulos (Básico, Intermediário e Avançado), contemplando cursos sobre licitações e contratações sob a Lei nº 14.133/2021, pregão e concorrência eletrônicos por menor preço e maior desconto, contratações diretas, planilha de custos, sanções administrativas, gestão de riscos, prevenção de cartéis e oficina prática para pregoeiros, com foco no pregão eletrônico e destinada à qualificação técnica e certificação ocupacional de servidores para atuação como pregoeiros no âmbito da SEDUC-SP.

Se você foi indicado para participar da **1ª edição** do curso, fique atento: todas as orientações sobre matrícula serão enviadas diretamente para o seu e-mail institucional. Nele, você encontrará as informações necessárias para realizar sua inscrição e acompanhar os próximos passos da formação.

SEGRE – Serviço de Gestão da Rede Escolar

Programa Bolsa Família

Informamos que foi aberto, em 18/05/2026, o período de transferências no Sistema Presença, referente à janela P26.2 – abril e maio, do Programa Bolsa Família na Educação.

 **ABERTO O PERÍODO DE TRANSFERÊNCIAS NO SISTEMA PRESENÇA.**

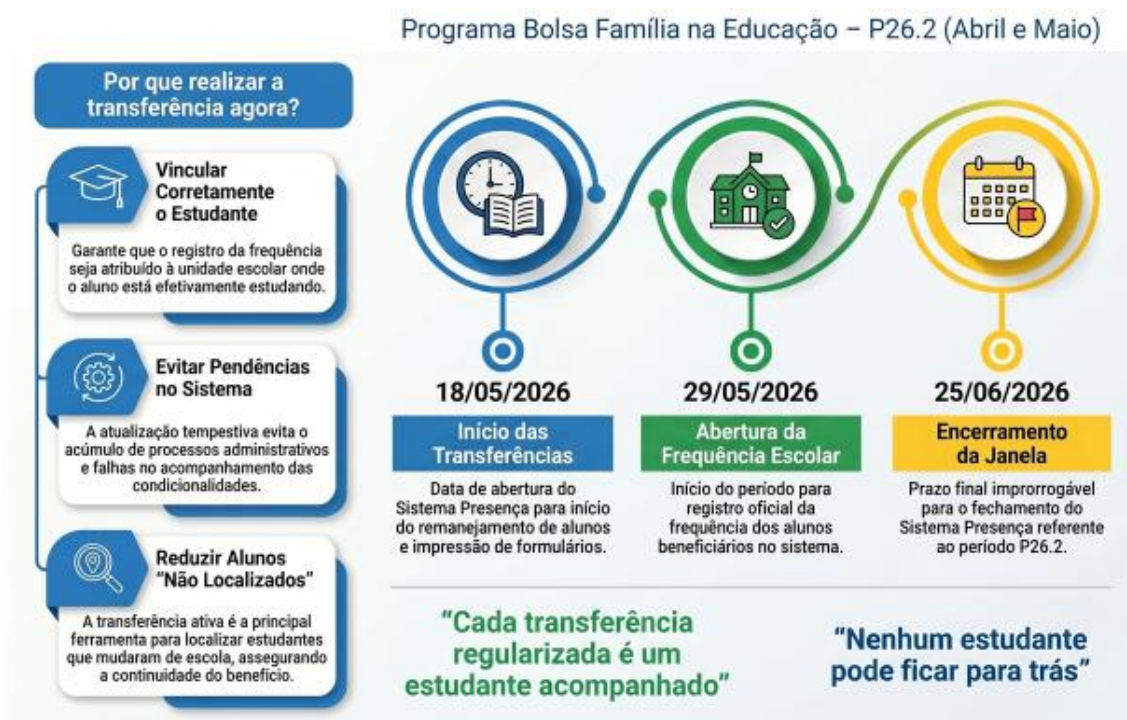

Reforçamos a importância de que as transferências sejam verificadas e realizadas já neste primeiro momento, antes da abertura do período de lançamento da frequência escolar, prevista para 29/05/2026.

Essa ação antecipada é fundamental para garantir que os estudantes estejam corretamente vinculados às escolas em que se encontram

matriculados, evitando inconsistências, pendências e dificuldades durante o lançamento da frequência.

Campanha “Atualização da Ficha do Aluno”

MANTENHA OS DADOS DOS ESTUDANTES SEMPRE ATUALIZADOS!

ATUALIZE OS DADOS CADASTRAIS AGORA!

Informações corretas hoje garantem um presente melhor e mais oportunidades para todos.

POR QUE ISSO É IMPORTANTE?

Manter os dados cadastrais dos estudantes atualizados na Secretaria Escolar Digital (SED) traz benefícios para todos.

- Acompanha a vida escolar**
Dados atualizados permitem que a unidade escolar e a rede de ensino acompanhem o desempenho dos estudantes.
- Comunicação segura**
Avisos, convocações e informações importantes chegam até você, sem falhas ou atrasos.
- Acesso a benefícios e serviços**
Programas e serviços educacionais utilizam os dados cadastrais para garantir direitos e oportunidades.
- Mais segurança para os estudantes**
Informações corretas ajudam a proteger os estudantes e garantem um ambiente escolar mais seguro e acolhedor.
- Dados que constroem o futuro**
Dados atualizados ajudam a rede pública a planejar e melhorar a educação para todos os estudantes.

O QUE VOCÊ DEVE FAZER?

Atualize o endereço dos estudantes para que os dados cadastrais permaneçam corretos e ativos na SED.

- VÁ ATÉ A UNIDADE ESCOLAR**
Dirija-se à unidade escolar onde o estudante está matriculado.
- LEVE UM COMPROVANTE DE ENDEREÇO**
Apresente uma conta de luz, água, telefone ou contrato de aluguel recente para que os dados sejam atualizados no sistema.
- RESPEITE O PRAZO DE MAIO**
A atualização em maio é essencial para que as informações sejam consideradas no processo de matrícula do próximo ano.

DOCUMENTOS ACEITOS

- Comprovantes válidos**
 - Contas de consumo (água, luz, gás, telefone)
 - Contrato de aluguel (com firma reconhecida)
 - Declaração de residência
- Identificação necessária**
Leve também o RG/CPF do responsável e a Certidão de Nascimento do estudante.



ATUALIZAÇÃO CADASTRAL

Manter o endereço dos estudantes atualizado é essencial para garantir que os dados cadastrais estejam sempre corretos e ativos na Secretaria Escolar Digital (SED).



POR QUE É IMPORTANTE?



Garanta que os dados dos estudantes estejam sempre corretos e atualizados na Secretaria Escolar Digital (SED).



Contribui para o planejamento das políticas públicas educacionais e melhoria dos serviços oferecidos.



Evita problemas na comunicação com a escola e no acesso a benefícios e programas.



O QUE VOCÊ DEVE FAZER?

1



VÁ ATÉ A ESCOLA

Dirija-se à escola da rede onde o estudante está matriculado.

2



LEVE UM COMPROVANTE DE ENDEREÇO

Apresente um comprovante atualizado para que o endereço do estudante seja conferido e atualizado no sistema.

3



RESPEITE O PRAZO

A atualização começa em maio. Faça dentro do prazo para que os dados do estudante permaneçam corretos e ativos na SED.



DADOS ATUALIZADOS, BENEFÍCIOS PARA TODOS!

Manter os dados cadastrais atualizados do estudante é uma forma de cuidar do presente e construir um futuro com mais oportunidades.



DOCUMENTOS ACEITOS

Leve um dos comprovantes abaixo (atualizado e em nome do responsável):



Conta de água



Conta de luz



Conta de gás



Conta de telefone fixo ou celular



Contrato de aluguel (com firma reconhecida)



E NÃO ESQUEÇA!

Leve também o RG/CPF do responsável e a Certidão de Nascimento do estudante.

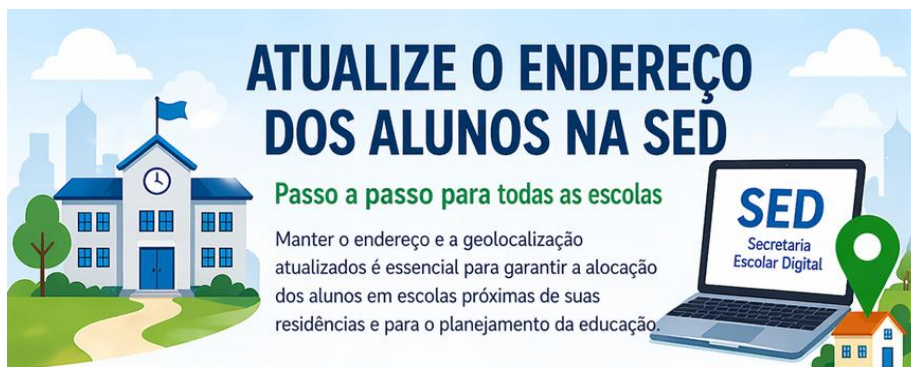

1



ABRA A SECRETARIA ESCOLAR DIGITAL

Acesse o site: sed.educacao.sp.gov.br

2



FAÇA O LOGIN COM A CONTA GOV.BR

Utilize sua conta Gov.br para acessar a plataforma.

3



ACESSE A FICHA DO ALUNO

Início > Gestão Escolar > Cadastro de Alunos > Informações de Alunos > Ficha do Aluno

4



CLIQUE NO ÍCONE DE LÁPIS PARA EDITAR A FICHA

Localize o ícone de lápis e clique para editar as informações do aluno.

5



VÁ NA ABA ENDEREÇO RESIDENCIAL

Selecione a aba “Endereço Residencial” para realizar a atualização dos dados.



DICAS

Atualize primeiro o CEP e clique em buscar para preencher mais rapidamente.

CEP

01234-567

Buscar



OBS:

É importante atualizar, também, a aba de “Geolocalizar” que especifica a latitude/longitude no mapa.



DADOS ATUALIZADOS, ALUNOS MAIS PERTO DE CASA!

Atualizar os dados é um cuidado que faz a diferença para uma educação de qualidade.



💬 Dúvidas? Fale com a equipe da sua escola.



SEPES – Serviço de Pessoas
PROCESSO SELETIVO SIMPLIFICADO PARA CONTRATAÇÃO
TEMPORÁRIA DE DOCENTES ANO LETIVO 2027

INSCRIÇÕES: das 16h de 18/05/2026 às 16h de 18/06/2026

- - Pagamento da taxa: até 19/06/2026
 - Solicitação de isenção/redução: 18/05 a 20/05/2026

Prova Prática e Títulos

- - Envio da videoaula (Prova Prática): 20/07 a 03/09/2026
 - Envio de títulos: 20/07 a 03/08/2026

Prova Objetiva

- - Data de aplicação: 16/08/2026
 - Gabarito preliminar: 17/08/2026
 - Prazo para recursos: 18 e 19/08/2026

Atenção:

As demais etapas e resultados do processo serão divulgados posteriormente pela SEDUC

Acesse o Edital Completo:

<https://doe.sp.gov.br/executivo/secretaria-da-educacao/edital-do-processo-seletivo-simplificado-para-contratacao-temporaria-de-docentes-para-atuacao-na-educacao-basica-da-rede-publica-estadual-para-o-ano-letivo-2027-2026051313227261839125>



RESOLUÇÃO SEDUC Nº 53, DE 12 DE MAIO DE 2026

Dispõe sobre a Matriz de Competências e Habilidades e referenciais bibliográficos requeridos como exigências qualitativas nos Processos Seletivos Simplificados - PSS para a função de Professor de Ensino Fundamental e Médio - PEFM e dá providências correlatas

Link da Resolução completa:

<https://doe.sp.gov.br/executivo/secretaria-da-educacao/resolucao-seduc-n-53-de-12-de-maio-de-2026-20260512112412201838337>

COMUNICADO URE LESTE 3 – **RECADASTRAMENTO ANUAL 2026 -**

Prezados,

Informamos que, conforme a Resolução SGGD nº 09/2026 e a Instrução Normativa SGP nº 09/2026, o processo de recadastramento dos servidores ativos da Secretaria da Educação sofreu alterações significativas a partir de 01/04/2026.

Abaixo, consolidamos as principais orientações para garantir a regularidade funcional e evitar a suspensão de vencimentos:

1. A PRINCIPAL MUDANÇA: MÊS DE ANIVERSÁRIO

A partir de abril de 2026, o recadastramento deixa de ser um período fixo para todos e passa a ser realizado anualmente no mês de aniversário do servidor, até o último dia do respectivo mês.

2. REGRA PARA ANIVERSARIANTES DE JANEIRO A MARÇO

Atenção: Os servidores que fazem aniversário nos meses de janeiro, fevereiro e março NÃO realizarão o recadastramento em 2026. Estes



deverão realizar o procedimento apenas em 2027, no seu respectivo mês de aniversário.

3. PENDÊNCIAS DE 2025

Servidores que ainda possuem pendências relativas ao cadastramento de 2025 devem regularizar a situação imediatamente através do aplicativo para reverter a suspensão do salário. Após essa regularização, deverão cadastrar-se novamente no mês de aniversário de 2026 (se este for de abril a dezembro).

4. ONDE E COMO FAZER

O procedimento continua sendo digital através dos canais oficiais do SOU.SP.GOV.BR:

- Aplicativo: Baixe o App "SOU.SP.GOV.BR" (Android ou iOS);
- Web: Acesse o portal sou.sp.gov.br.
- Passo a Passo (Vídeo): <https://youtu.be/rmxhzBzpwgM>

5. FLUXO OBRIGATÓRIO NO APLICATIVO

Para que o cadastramento seja considerado concluído, o servidor deve:

1. Realizar a Prova de Vida via GOV.BR (biometria);
2. Atualizar os dados cadastrais;
3. Anexar documentos (se o sistema solicitar);
4. Dar o "Aceite" no Termo de Responsabilidade.

6. CONSEQUÊNCIAS DO NÃO RECADASTRAMENTO

O descumprimento do prazo (mês de aniversário) acarretará a suspensão automática do pagamento dos vencimentos e salários. O restabelecimento ocorrerá apenas após a regularização no sistema.



7. CASOS EXCEPCIONAIS (VIA SEI)

Situações de incapacidade absoluta, restrição de liberdade ou servidores em licença fora do país que não consigam utilizar o aplicativo deverão ser tratadas via Processo SEI junto ao RH da URE Leste 3.

Contamos com a colaboração dos Diretores de Escola na ampla divulgação deste comunicado em suas respectivas unidades.

Coordenadora Regional

Érica Simões Yoshida