

Circular nº 074/2024

Osasco, 19 de abril de 2024.

Senhores (as) Diretores (as) de Escola/Escolar,
Senhores (as) Gerentes de Organização Escolar,

Assunto: Orientações de Coleta de Vagas e data base do Concurso de Remoção – Docentes/2024

A Comissão de Movimentação de Pessoal e o Centro de Recursos Humanos da Diretoria de Ensino Região de Osasco encaminham na íntegra Comunicado Conjunto CEMOV/DEAPE/CGRH, referente as orientações e procedimentos para coleta de vagas e fixando a data base de **10/04/2024**, para o Concurso de Remoção Docente 2024.

I – LEGISLAÇÃO

Regulamentação:

- ▶ Lei Complementar nº 444/85, Estatuto do Magistério, alterada pela Lei Complementar nº 1.207/2013, que dispõe sobre Concursos Públicos Regionalizados para os integrantes do Quadro do Magistério da Secretaria da Educação;
- ▶ Lei Complementar nº 1.374/22 – Nova Carreira;
- ▶ Decreto nº 60.649/2014 - altera os dispositivos do Decreto nº 55.143/2009;
- ▶ Decreto nº 59.447/2013 - altera os dispositivos do Decreto nº 53.037/2008;
- ▶ Resolução SE nº 95/2009 - define critérios e procedimentos para realização de Concurso de Remoção para o Quadro do Magistério;
- ▶ Resolução SE 21/2017 - Dispõe sobre normas e critérios referentes ao levantamento de vagas para concursos de ingresso e de remoção nas classes docentes do Quadro do Magistério.

II – REGRAS DE LEVANTAMENTO DE VAGAS:

EVENTO	DATA	RESPONSÁVEL
Atualização no Cadastro Funcional – SED, com todas as vacâncias publicadas até a Data Base 10/04/2024 .	18 a 19/04/2024	Diretoria de Ensino
O processamento prévio obtido do Quadro Aulas existente na Secretaria Escolar Digital, decorrente da digitação das Matrizes Curriculares, realizada automaticamente pela PRODESP	22/04/2024	PRODESP

Assim, cada Unidade Escolar deverá verificar na SED, se todas as matrizes curriculares da escola foram digitadas e conferir se o Quadro Aulas foi gerado corretamente.

Atualização da Carga Horária

Orienta as Unidades Escolares para que a carga horária de todos os docentes esteja devidamente atualizada, pois o processo de levantamento de vagas verifica a carga horária dos docentes efetivos, bloqueando as aulas correspondentes à disciplina de concurso para o computo de vaga inicial.

III- PROCEDIMENTOS

1. Unidade Escolar: 23/04 a 24/04/2024

1.1- Caberá à Unidade Escolar proceder a ratificação/retificação da vaga inicial preliminarmente levantada pelo sistema – Portalnet, cujo levantamento irá considerar dados constantes do *CADASTRO FUNCIONAL X QUADRO DE AULAS X CONTINGENTE EFETIVO – PAEF*.

1.1.1- O Diretor de Escola deverá acessar o site: <http://portalnet.educacao.sp.gov.br>. Nesta página encontra-se disponível Manual – Confirmação de Vagas, para consulta, a respeito dos procedimentos a serem seguidos para efetuar a Confirmação de Vagas.

1.1.2 – Na sequência, deverá acessar o Link Cadastro/ Confirmação de Vagas.

1.1.3 – Nesta tela, deverá proceder a confirmação das vagas levantadas previamente pelo sistema, para os Cargos PEB I e II, todas as disciplinas, registrando **SIM** no caso de concordância levantamento efetuado pelo sistema.

1.1.4 – Caso discorde, deverá registrar **NÃO**, sendo que neste caso, deve-se justificar no campo determinado, a alteração a ser considerada pela Diretoria Regional de Ensino, bem como, a quantidade correta da vaga inicial a ser oferecida, de acordo com a tela abaixo disposta:

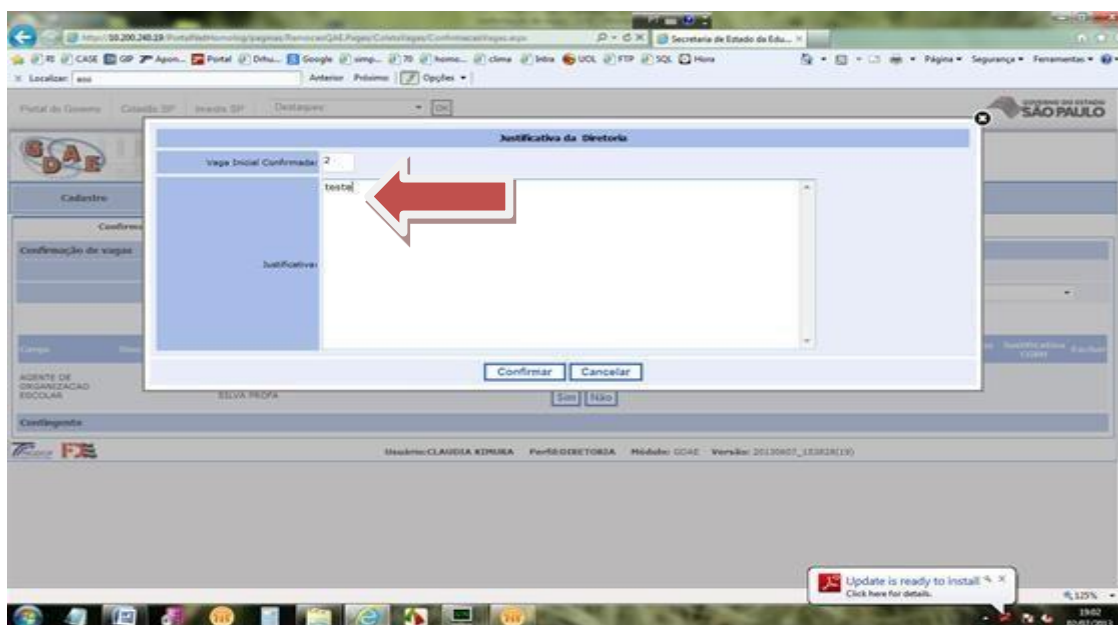

2. Diretorias Regionais de Ensino – 25/04 a 29/04/2024

2.1- A confirmação das vagas iniciais realizada pelas Unidades Escolares deverá ser ratificada/retificada pela Diretoria Regional de Ensino.

2.1.1- Caso a Diretoria de Ensino não se manifeste quanto à confirmação da Unidade Escolar, *será considerada como vaga inicial o prévio levantamento efetuado pelo sistema, deixando de considerar a manifestação da Unidade Escolar.*

3- Observações para o cômputo da vaga inicial:

3.1 – Não deverão ser ofertadas:

3.1.1- As classes/aulas da jornada do professor efetivo (cat. A), sendo que no caso de PEB II, não oferecer as aulas do bloco indivisível da constituição/ampliação registrada nas opções *1.1 UE ou B.1 DE*, para constituição e *1.2* para ampliação;

3.1.2- As classes/aulas das Categorias P, N e F, registrada nas opções *1.3 e B.3*, conforme inciso VII do artigo 4º da Resolução SE 21/2017.

4 – Respeitada a reserva de classes/aulas para as situações acima elencadas, *DEVERÃO SER COLETADAS E OFERECIDAS COMO VAGA INICIAL:*

4.1.1- As aulas ministradas por docentes da categoria O;

4.1.2- Aulas relativas à carga suplementar – registrada nas *fases 1.3 e B.3*;

5 – CRITÉRIOS

Para a constituição de vaga inicial, além das classes/aulas que constituem as matrizes curriculares previstas na Resolução Seduc nº 52, de 16/11/2023, Resolução Seduc nº 53, de 16/11/2023 e Resolução SE nº 21, de 13/04/2017, **devem ser consideradas:**

5.1 – Anos Finais do Ensino Fundamental e Ensino Médio

5.1.1 – Constar somente as aulas dos componentes curriculares da Formação Geral

Básica: Arte

Biologia

Ciências Físicas e

Biológicas Educação

Física

Filosofia

Física

Geografia

História

Inglês

Língua

Portuguesa

Matemática

Química

Sociologia

- Aulas regulares livres dos Anos Finais do Ensino Fundamental e Ensino Médio.

- **Educação Física:** além das aulas regulares, considerar as aulas existentes nas Unidades Escolares de Anos Iniciais do Ensino Fundamental.
- **Arte:** além das aulas regulares, considerar as aulas existentes nas Unidades Escolares de Anos Iniciais Ensino Fundamental.

- **Inglês:** além das aulas regulares, considerar as aulas existentes nas Unidades Escolares de Anos Iniciais do Ensino Fundamental.
 - **Aulas da EJA** (Educação de Jovens e Adultos) – considerar aulas existentes no primeiro semestre.
 - Aulas pertinentes a Língua Espanhola das unidades escolares regulares (CEL – NÃO).
- 5.1.2 - Aulas livres pertinentes às Salas de Recursos de Educação Especial – todas as modalidades de Educação Especial.

5.2- Anos Iniciais – Ensino Fundamental

- Considerar como vagas iniciais, todas as classes livres existentes nas Unidades Escolares dos Anos Iniciais do Ensino Fundamental.

Observação: Estas classes serão consideradas como Classe Reorganizada, independentemente do código de classe: 1000.

6 – NÃO PODEM SER CONSIDERADAS, NO LEVANTAMENTO DE VAGAS PARA OS ANOS INICIAIS, FINAIS DO ENSINO FUNDAMENTAL E ENSINO MÉDIO

- Escolas de Anos Iniciais do Ensino Fundamental que serão municipalizadas em 2025

Unidade Escolar	Diretoria de Ensino	CIE
Adolfino de Arruda Castanho, Professor	Centro Oeste	4200
Arthur Guimarães	Centro	3487
Dalila de Andrade Costa, Professora	Norte 1	292
Edson Luiz Ribeiro Luzia, Professor	Leste 1	906955
Erasmu Braga	Leste 5	2100
Ernestino Lopes da Silva, Professor	Sul 3	5332
Felícia de Rinaldis Franco	Norte 1	904260
Fulvio Abramo	Leste 3	920265
Gerson de Moura Muzel, Professor	Sul 3	906578
Ines Brega Cordeiro, Professora	Leste 3	904867
Jaime Cortesão	Leste 5	39111
Jose Cavalcanti Silva, Desembargador	Sul 1	901775
Júlio Maia	Leste 5	851
Lauro Celidônio Gomes dos Reis, Dr.	Leste 2	904636
Luiza Marcelina Branca Chaib	Sul 1	4959
Luzia de Godoy, Professora	Norte 2	37771

Maria Jose Barone Fernandes, Professora	Leste 4	902238
Maria Luisa Monteiro da Cunha, Bibliotecaria	Centro Oeste	906529
Nipo Brasileira	Sul 1	4972
Paulo Machado de Carvalho	Centro	918994
Pio XII	Norte 1	644
Taunay Visconde, de	Centro	449
Thomaz Rodrigues Alckmin	Leste 2	924520
Valentim Carra, Professor	Leste 3	908782
Walter Belian	Leste 4	3335

- Disciplinas dos Itinerários Formativos – Ensino Médio.
- Componentes Curriculares da Parte Diversificada – Anos Finais do Ensino Fundamental.
- Aulas das disciplinas dos Cursos Profissionalizantes.
- Atividades Curriculares Desportivas Artísticas – ACDA.
- CEL – Centro de Estudos de Línguas.
- Ensino Religioso.
- Aulas da Sala e Ambiente de Leitura.
- Aulas de Interlocutor de Libras.
- Aulas do Professor Orientador de Convivência – POC.
- Classes e aulas das Unidades da Fundação CASA.
- Classe Hospitalar;
- CEEJA – Centro Estadual do Estado de Jovens e Adultos.
- Aulas do Ensino Fundamental e Médio das Unidades Escolares que ofertam o Programa Ensino Integral – PEI. Além das Unidades Escolares já participantes do programa, não considerar as aulas das Unidades Escolares que, eventualmente, venham a aderir ao programa em 2025.
- Classes/aulas das Unidades Prisionais;
- Docentes afastados nos termos dos incisos I, II e VI do artigo 4º da Resolução SEDUC 47, de 01/11/2023:
 - “I – Readaptação e a designação de Coordenador de Gestão Pedagógica, Vice-diretor Escolar, Professor Especialista em Currículo, Coordenador de Equipe Curricular, Diretor de Escola ou Escolar e Supervisor de Ensino ou Educacional;
 - II – Afastamento nos termos dos incisos I, II, III e IV do artigo 64 e do artigo 65 da Lei Complementar nº 444/85;
 - III – Designação para o Programa Ensino Integral, bem como seleção para essa designação nas novas Unidades Escolares que venham a aderir ao Programa.”
- docentes afastados nos termos do inciso III, do artigo 4º da Resolução Seduc nº 47, de 01/11/2023, código 083: “Afastamento junto às Prefeituras Municipais conveniadas com esta Secretaria, no Programa de Ação de Parceria Educacional Estado-Município, exceto para fins de atribuição de carga suplementar em escola estadual, desde que vá assumir o exercício.”
- Docentes que estejam afastados aguardando aposentadoria – código- 056;
- Docentes afastados nos termos dos incisos V, VII, VIII, IX, X do artigo 4º da Resolução Seduc nº 47, de 01/11/2023:
 - “V – Licença sem vencimentos, nos termos do artigo 202 da Lei nº 10.261/68, vigente no primeiro dia do período de atribuição ou com autorização para gozo dessa licença

já publicada no Diário Oficial do Estado, apresentando declaração de próprio punho do compromisso de iniciar sua fruição dentro do prazo legalmente estabelecido.

VII – afastamento nos termos do artigo 70 da Lei nº 10.261/1968.

VIII – afastamento para atividades burocráticas, nos termos do inciso II do artigo 266 da Lei nº 10.261/1968.

IX – Afastamento nos termos da Lei Complementar nº 1.256/2015.

X – Não se encontrar em exercício, no mínimo há 1 (um) ano, por caracterização de abandono ou de inassiduidade, com a devida instauração de processo administrativo, nos termos do artigo 308 da Lei nº 10.261/1968, desde que não compareça ao processo inicial de atribuição de classes e aulas.”

7. O cronograma será disponibilizado oportunamente.

Agradecem a colaboração e se colocam à disposição para possíveis dúvidas

Atenciosamente,

Maria José dos Santos Oliveira
Esther Fatima Ribeiro Tavares
Airton Cesar Domingues
Ivanilda M. Medines
Comissão de Movimentação/CRH

De acordo:

Ariovaldo Guinther

Dirigente Regional de Ensino